

# お土産編



## お土産編

乾しいたけ .....	36
生しいたけ .....	36
各種キノコ .....	37
手作りこんにゃく .....	38
手作り味噌 .....	38
お茶 .....	39
きんざんじ(ごぼう味・ゆず味) .....	40
ドラゴンママ商品詰め合せ .....	40
手作りジャム .....	40
くんまふるさと便 .....	41
草もち .....	41
お茶入り生クリームどら焼き .....	42
佐久間のお土産「ごまちゃん」 .....	42
蒸しパン「たべまいか」 .....	43
小麦まんじゅう .....	43
花桃まんじゅう .....	44
そばまんじゅう・美林まんじゅう・昔まんじゅう .....	44

**※金額等は、令和6年12月1日現在の状況を記載しています。季節により取扱いのない商品もありますので、最新の情報は、各施設にご確認ください。**

商品名	乾しいたけ	
施設名	内 容	金額
A-2 道の駅 いっぷ く処横川	原木椎茸を丁寧加工した自慢の一品。  【連絡先】天竜区横川 3085 TEL053-924-0129	時価
A-7 遠州中央農協 天竜山の市	原木栽培の椎茸を、丁寧に処理して販売しております。  【連絡先】天竜区二俣町二俣 199-1 TEL053-925-8010	時価
B-2 春野いきいき 天狗村	春野町内で原木栽培された椎茸を丁寧に乾燥させた干し椎茸です。  【連絡先】天竜区春野町堀之内 1454-2 TEL053-985-0501	時価



商品名	生しいたけ	
施設名	内 容	金額
A-2 道の駅 いっぷ く処横川	原木栽培された椎茸。天候により取扱いのない日もあります。  【連絡先】天竜区横川 3085 TEL053-924-0129	時価
A-7 遠州中央農協 天竜山の市	原木栽培の椎茸を、販売しております。季節・天候により、入荷しない日もあります。  【連絡先】天竜区二俣町二俣 199-1 TEL053-925-8010	時価
B-2 春野いきいき 天狗村	春野町内で原木栽培された椎茸です。天候により取扱いのない日もあります。  【連絡先】天竜区春野町堀之内 1454-2 TEL053-985-0501	時価



商品名	各種キノコ	
施設名	内 容	金額
A-2 道の駅 いっふ く処横川	原木栽培されたナメコなどを販売。  【連絡先】天竜区横川 3085 TEL053-924-0129	時価



天竜の森



秋葉神社

商品名	手作りこんにやく	
施設名	内 容	金額
A-1 道の駅 くんま 水車の里	こんにやく芋を杵でつき、歯ごたえのある食感が特長です。 10月中旬から期間限定で販売。 【連絡先】天竜区熊 1976-1 TEL053-929-0636	1 玉 230 円
C-1 ドラゴンママ	地元のこんにやく芋から、手作りしたこんにやくです。独特の食感をお試し ください。営業日注意。月曜・火曜定休日(臨時休業あり) 【連絡先】天竜区龍山町瀬尻 930-11 TEL053-968-0011	1 玉 110 円
E-1 水窪の星の駅 碧-AOI-	米山蒟蒻店さんの手作りこんにやく。地下約 20 メートルから湧き出る地下水 を利用して、地方農家に伝えられて来た製法そのままに作られています。 板こんにやく小・大、丸こんにやく、糸こんにやくといったように様々な成 形されるこんにやくは、調理方法も食感もバリエーションに富んでいます。 【連絡先】天竜区水窪町奥領家 3281-8 TEL053-987-1212	162 円～



商品名	手作り味噌	
施設名	内 容	金額
A-1 道の駅 くんま 水車の里	水車みそ。開業当時より作り続けている、くんま水車の里のオリジナル味噌 です。(米麹味噌、麦麹味噌、合わせ味噌等があります) 【連絡先】天竜区熊 1976-1 TEL053-929-0636	450 g 580 円
C-1 ドラゴンママ	ドラゴンママ オリジナルの味噌。一度、味をお試しください。 営業日注意。月曜・火曜定休日(臨時休業もあります) 【連絡先】天竜区龍山町瀬尻 930-11 TEL053-968-0011	800 g 1,050 円



商品名	お茶	
施設名	内 容	金額
A-1 道の駅 くんま 水車の里	<p>地元で採れた山のお茶を各種取りそろえて販売しています。</p> <p>【連絡先】天竜区熊 1976-1 TEL053-929-0636</p>	時価
A-7 遠州中央農協 天竜山の市	<p>豊かな香りと旨みで評判の、天竜茶・春野茶を、各種取りそろえております。</p> <p>【連絡先】天竜区二俣町二俣 199-1 TEL053-925-8010</p>	時価
B-2 春野いきいき 天狗村	<p>摘み立ての茶葉を、隣接する茶工場で仕上げたできたてのお茶を販売します。</p> <p>【連絡先】天竜区春野町堀之内 1454-2 TEL053-985-0501</p>	時価
B-4 春野の茶 栗崎 園	<p>春野の緑茶・紅茶・紅ふうき緑茶などの栽培と販売をしています。</p> <p>不定休。ご来店の予定を、事前にご連絡ください。</p> <p>【連絡先】天竜区春野町宮川 537 TEL053-989-0756</p>	時価
C-1 ドラゴンママ	<p>龍山の気候が育てたお茶の風味をお試しください。(緑茶・紅茶)</p> <p>営業日注意。月曜・火曜定休日(臨時休業もあります)</p> <p>【連絡先】天竜区龍山町瀬尻 930-11 TEL053-968-0011</p>	時価
E-1 水窪の星の駅 碧-A01-	<p>碧オリジナルハーブティー</p> <p>バタフライピーやよもぎなど、自然豊かな水窪の大地で育ったハーブをブレンドしました。</p> <p>【連絡先】天竜区水窪町奥領家 3281-8 TEL053-987-1212</p>	500円～



商品名	きんざんじ(ごぼう入り・ゆず入り)	
施設名	内 容	金額
A-1 道の駅 くんま 水車の里	<p>金山寺麴から手作りし、ナス、人参、生姜、菊芋、干し椎茸を入れた具たっぷりの「きんざんじ」です。(ごぼう入りとゆず入りがあります)</p> <p>その他、きゃらぶき、はりはり漬、しそっこ生姜、寒干大根漬、らっきょう漬から3点選んだ、箱入りギフトセットがあります。(3点:1,170円)</p> <p>【連絡先】天竜区熊 1976-1 TEL053-929-0636</p>	450円

商品名	ドラゴンママ商品詰め合せ	
施設名	内 容	金額
C-1 ドラゴンママ	<p>ドラゴンママで取り扱っている商品を、詰合せにします。手作り味噌、漬物、季節の果実を使ったジャムなどが入ります。お歳暮などにいかがでしょうか? 5,000円、4,000円、2,000円、ご予算に応じて対応します。お客様のご希望があれば商品を入れ替えたり(ブルーベリージャムを夏みかんジャムに変更したり)することも可能です。セットの内容や注文方法など、ご不明な点は、下記までお問合せください。 営業日注意(臨時休業もあります)</p> <p>【連絡先】天竜区龍山町瀬尻 930-11 TEL053-968-0011</p>	2,000円～



商品名	手作りジャム	
施設名	内 容	金額
C-1 ドラゴンママ	<p>季節の果物で丁寧に仕上げたジャムをお試しください。(期間限定商品) ブルーベリー(大1,000円、小650円)、ブラックベリー(700円)、完熟梅(650円)、いちご、キウイ、夏みかん、りんごなど</p> <p>営業日注意。月・火曜定休日(臨時休業もあります)</p> <p>【連絡先】天竜区龍山町瀬尻 930-11 TEL053-968-0011</p>	650円～ 1,000円



商品名	くんま ふるさと便	
施設名	内 容	金額
A-1 道の駅 くんま 水車の里	<p>くんまのおかあさんたちが心を込めて手作りした商品を中心に、厳選した「くんま」自慢の商品の詰め合せです。ご自宅での利用はもちろん、お世話になっている方々へ、あなたの「まごころ」をお届けください。</p> <p>皆さまのお申込みを心よりお待ちしております。</p> <p><b>セット例④</b> 生姜漬け・金山寺・生そば1パック(2人分、270g)・舞茸・水車みそ(米麴 450g)・こんにゃく・便利みそ</p> <p><b>セット例⑤</b> 鹿肉カレー・鹿肉お茶カレー・鹿肉シチュー・鹿肉そばろ各1個</p> <p>セットの内容や注文方法など、ご不明な点は、下記までお問合せください。</p> <p><b>【連絡先】</b> 天竜区熊 1976-1 TEL053-929-0636</p>	3,230円～

オンラインショップでも購入できます。⇒



くんまの特産品を  
ご家庭でも  
お取り寄せできる!

**KUNMA**  
道の駅  
くんま水車の里  
SUISHA NO SATO

公式オンラインショップ

QRコード  
で決済  
できます!

<https://kunma.raku-uru.jp>

商品名	草もち	
施設名	内 容	金額
A-2 道の駅 いっぷ く処横川	<p>静岡県内産のもち米を使用して、地元の母さん達が摘んだヨモギを加えたヨモギの風味豊かな草もちです。自家製の小豆餡入りです。</p> <p><b>【連絡先】</b> 天竜区横川 3085 TEL053-924-0129</p>	1個 200円



商品名	お茶入り生クリームどら焼き	
施設名	内 容	金額
B-2 春野いきいき 天狗村	お茶と生クリームとあんこのふかふかハーモニー♪ お土産にも大人気のお菓子です。予約も受付けます。 【連絡先】天竜区春野町堀之内 1454-2 Tel.053-985-0501	1 個 250 円

商品名	佐久間のお土産「ごまちゃん」	
施設名	内 容	金額
(紹介者) D-1 がんばらまい か佐久間	佐久間の土産といたら「ごまちゃん」。地元のお母さん達が試行錯誤して作ったお菓子です。一口食べればロー一杯に「ごま」の香りが広がります。店舗等がありませんので、入手方法等詳細は下記連絡先にご相談ください。 【連絡先】天竜区佐久間町佐久間 2266-3 Tel.053-965-0649 パンプキンレディース (川添)	350 円
D-2 まるふく	昔ながらの佐久間のお土産「ごまちゃん」を、「パンプキンレディー」から仕入れて販売しています。 <b>不定休</b> (営業日を確認してからお越してください) 【連絡先】天竜区佐久間町浦川 2820-85-3 Tel.053-967-2750	400 円

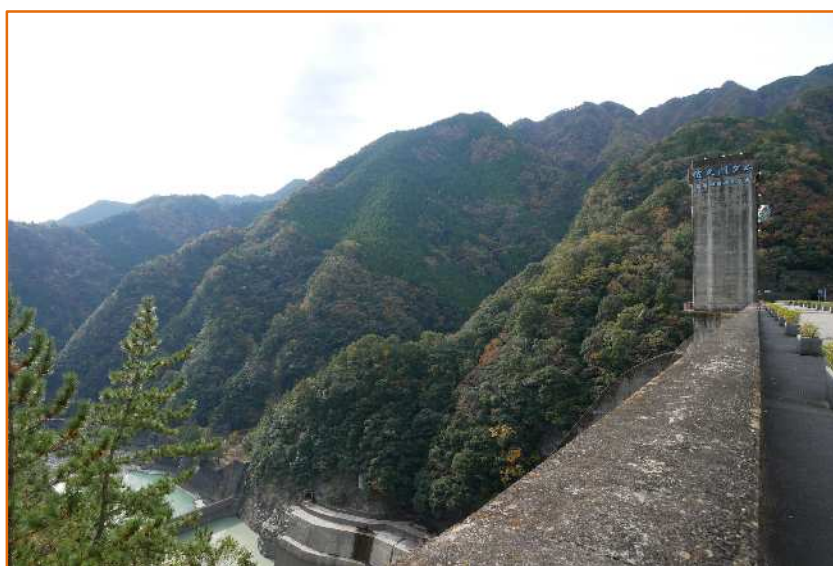

佐久間ダム

商品名	蒸しパン「たべまいか」	
施設名	内 容	金額
A-2 道の駅 いっぷく処横川	<p>小麦粉は、静岡県内産を使用。添加物は一切使用していませんので安心です。レンジで温めると蒸したての味が楽しめます。お土産に最高の品です。「3個セット」「6個セット」のほか、好きなパンを選べる「ばら売り」があります。</p> <p>①椎茸入り：原木乾椎茸を味付けしトッピングした甘みを抑えた蒸しパンです。</p> <p>②ヨモギ入り：地元で摘んだヨモギをミンチして生地に加えてあります。中には、自家製の小豆餡が入ってます。</p> <p>③おから入り：豆腐を造る時の「おから」を味付けして餡の代わりに入れています。甘みを抑えたヘルシーな蒸しパンです。</p> <p>④さつまい入り：サイコロ状のさつまいが生地に入った優しい甘さの蒸しパンです。</p> <p>⑤桜葉入り：生地に桜葉塩漬けのミンチが入り上には、桜の花塩漬けをトッピングした、さくらの香りが楽しめます。小豆餡入りです。</p> <p>【連絡先】天竜区横川 3085 TEL053-924-0129</p>	1個 160円



商品名	小麦まんじゅう	
施設名	内 容	金額
A-3 道の駅 花桃の里	<p><b>花桃の里名物</b>：昔ながらのなつかしいおまんじゅうです。「つぶあん」、「こしあん」、「あんなし」、「よもぎ入り小麦まんじゅう(つぶあん)」の4種類あります。</p> <p>「白あん」の入った味噌まんじゅう(130円)もオススメです。</p> <p>【連絡先】天竜区大川 31-10 TEL053-923-2339</p>	1個 140円



商品名	花桃まんじゅう(春限定)	
施設名	内 容	金額
A-3 道の駅 花桃の里	<p><b>3月初旬から4月中旬までの期間限定商品</b>：外皮にヤマイモが練り込まれ、中皮に道明寺を使ってこし餡をくるむ完全手作りの逸品です。仕込みから完成まで2日間かけて製造。限られたスタッフが心を込めて作っています。数量限定で店頭に並びますが、大人気商品ですので、売り切れの場合はご容赦ください。</p> <p>【連絡先】天竜区大川 31-10 TEL053-923-2339</p>	1 パック 550 円



商品名	そばまんじゅう・美林まんじゅう・昔まんじゅう	
施設名	内 容	金額
A-1 道の駅 くんま水車の里	<p>手作りの粒あんを使って、蒸し上げたくま水車の里のオリジナル饅頭です。火・金・土・日に作っています。予約も承ります。</p> <p><b>そばまんじゅう</b> そば粉を使った皮で「そば」独特の食感と香りが口の中に広がります。</p> <p><b>美林まんじゅう</b> 酒粕と酒を使った皮の、風味豊かなおまんじゅう。ほのかな酒の香りをお楽しみください。</p> <p><b>昔まんじゅう</b> 小麦粉の皮で作った、昔ながらの素朴なおまんじゅうです。</p> <p>【連絡先】天竜区熊 1976-1 TEL053-929-0636</p>	そば 150 円 美林 150 円 昔 175 円





# おすすめ スポット編



# おすすめスポット編 (おすすめコース)

佐久間ダムの桜	48
大野小学校跡の山桜	48
熊平邸の桜と熊平集落の枝垂れ花桃	48
横川の桜並木	49
大川の御衣黄桜と花桃ザクラ	49
秘境駅小和田探訪	49
高根城	49
足神神社	50
山住神社	50
常光寺山と扇平山	50
Salon de Mannaka (サロンドマンナカ)	51
空飛ぶクジラの絵のシャッター	51
新宮池・新宮神社	52
春埜山・大光寺・春埜杉	52
枯山 ギフチョウ	52
熊平水辺のオートキャンプ場	52
夢のかけ橋	53
多目的交流施設	53
青谷ポケットパーク	53
白倉峡の紅葉	54
不動の滝	54
くんま村歩き	54
くんま自然散策コース	55
北遠周遊サイクリングコース	55

**※内容等は、令和6年12月1日現在の状況を記載しています。具体的な開催時期等、最新の情報は、各紹介施設等にご確認ください。**

場所	佐久間ダムの桜
紹介施設名	内 容
D-1 がんばらまい か佐久間	電力館周辺の桜は、湖面とコラボして見ごたえがあります。  【紹介者】天竜区佐久間町佐久間 429-1 TEL053-965-1100



場所	大野小学校跡の山桜
紹介施設名	内 容
E-1 水窪の星の駅 碧-A01-	樹齢 170 年を超える 1 本桜で、テレビ、新聞で紹介され、毎年大勢の人が訪れます。 満開時期は、4 月 10 日頃です。(その年の気温によって前後します)  【紹介者】天竜区水窪町奥領家 3281-8 TEL053-987-1212



場所	熊平邸の桜と熊平集落の枝垂れ花桃
紹介施設名	内 容
A-8 くんま遊楽亭 あそびや	天竜区熊地域の春の見どころの一つ。熊平邸の裏には、山桜の巨木があり、集落全体が花で覆われます。  【紹介者】天竜区熊 1680-1 TEL053-929-0050



場所	横川の桜並木
紹介施設名	内 容
A-2 道の駅 いっぷく 道の駅 いっぷく く処横川	道の駅 いっぷく 横川の横を流れている二俣川沿いに、上流に向かって約 500m 桜並木が続きます。春先に満開になり、川面に映る桜や、散り際に花びらが川面を流れる様子もなかなか風情があります。道の駅にお立ち寄りの折、足を延ばされてはいかがですか？ 【紹介者】天竜区横川 3085 TEL053-924-0129

場所	大川の御衣黄桜(ごいこうざくら・ぎょいこうざくら)と花桃ザクラ
紹介施設名	内 容
A-3 道の駅 花桃の 里	国道 152 号線沿いに、「御衣黄桜」が植えられています。また、道の駅 花桃の里の第 2 駐車場にも、ソメイヨシノが咲き誇ります。ドライブの休憩に、お立ち寄りください。 ※御衣黄桜：薄緑色をした花をつける珍しい桜です。(4 月中下旬開花) 【紹介者】天竜区大川 31-10 TEL053-923-2339



場所	秘境駅小和田探訪
紹介施設名	内 容
E-1 水窪の星の駅 碧-A01-	「水窪の星の駅 碧-A01-」から水窪駅まで徒歩 5 分。飯田線小和田駅まで 10 分。帰りの電車までの約 20 分間、秘境小和田を探訪できます。 【紹介者】天竜区水窪町奥領家 3281-8 TEL053-987-1212

場所	高根城
紹介施設名	内 容
E-1 水窪の星の駅 碧-A01-	直下の高根城跡公園駐車場から、徒歩約 25 分で、高根城につきます。水窪の中心街や塩の道を見下ろすことができます。森林浴を楽しみながらのハイキングに最適。 問合せは、天竜区観光協会水窪支部へ TEL053-987-2100



場所	足神(あしがみ)神社
紹介施設名	内 容
E-1 水窪の星の駅 碧-A0I-	「碧」から車で30分。遠州と信州を結ぶ秋葉街道の国境、青崩峠の登り口に鎮座する古社です。足の病気平癒の神様として遠方からの参拝者もおられます。 道が狭く、冬期は凍結する箇所がありますので、安全運転でお出かけください。 【紹介者】天竜区水窪町奥領家 3281-8 Tel053-987-1212

場所	山住神社
紹介施設名	内 容
E-1 水窪の星の駅 碧-A0I-	「碧」から車で30分。標高1,100mの山住山山頂に鎮座しています。鳥居から境内に入ると大杉が2本。周辺の森にも立派な杉が多く見事。狛犬も山犬(狼)を象っており、山犬信仰の神社でもある。森林浴を楽しむには絶好の場所です。 道が狭く、冬期は凍結する箇所がありますので、安全運転でお出かけください。 【紹介者】天竜区水窪町奥領家 3281-8 Tel053-987-1212

場所	常光寺山と扇平山
紹介施設名	内 容
E-1 水窪の星の駅 碧-A0I-	「碧」から車で35分。常光寺山は、山住神社から約1kmの所に家老平の登山口があり、山頂までは往復3時間の行程です。 お勧めの扇平山はこの途中にあり、登山口からゆるく登って、約15分で到着です。 紅葉の季節には是非訪れてみてください。 【紹介者】天竜区水窪町奥領家 3281-8 Tel053-987-1212



場所	Salon de Mannaka (サロンドマンナカ)
紹介施設名	内 容
E-1 水窪の星の駅 碧-A0I-	<p>「碧」から車で3分。元薬局を譲り受けリノベーションされたセレクトショップ。天然石や衣食住のこちよいものを取り扱っています。</p> <p>フェアトレードの浅煎りコーヒーや、こだわりのビオワインなどもお楽しみいただけます。</p> <p>【紹介者】天竜区水窪町奥領家 3281-8 Tel053-987-1212</p>



場所	空飛ぶクジラの絵のシャッター
紹介施設名	内 容
E-1 水窪の星の駅 碧-A0I-	<p>「碧」から車で5分。縄文遺跡である神原遺跡の目の前にあり、地元小学生に愛され続けた元文具店をリノベーション中。</p> <p>シャッターに描かれた大きなクジラの絵は、阿寒湖からアイヌの方にも来ていただき、アートプロジェクトで地元の方々と仕上げました。フォトスポットとして人気の場所です。</p> <p>アンティークショップも予約制にて近日オープン予定。</p> <p>【紹介者】天竜区水窪町奥領家 3281-8 Tel053-987-1212</p>



場所	新宮池・新宮神社
紹介施設名	内 容
B-2 春野いきいき 天狗村	春野いきいき天狗村より車で10分。標高500mの山頂にある周囲500mの自然に囲まれた神秘的な池。地元集落の守り本尊として新宮神社があり、毎年7月25日前後の土日に、花火を打ち上げ池に舟を浮かべて祭典を行います。 【紹介者】天竜区春野町堀之内 1454-2 TEL053-985-0501



場所	春埜山・大光寺・春埜杉
紹介施設名	内 容
B-2 春野いきいき 天狗村	春野いきいき天狗村より車で40分。標高883mの山頂に「お犬様」と親しまれる大光寺がある霊山。境内に目通り14m、高さ43m、枝張り31m、樹齢1400年の杉の巨木があり、静寂さとともに深山溪谷の気配を感じさせます。 【紹介者】天竜区春野町堀之内 1454-2 TEL053-985-0501



場所	枯山 ギフチョウ
紹介施設名	内 容
A-1 道の駅くま 水車の里	3月下旬から4月上旬にかけて枯山付近でギフチョウが観察できます。道の駅くま水車の里から1時間30分、ハイキングに最適です。 【紹介者】天竜区熊 1976-1 TEL053-929-0636

場所	熊平水辺のオートキャンプ場
紹介施設名	内 容
A-1 道の駅くま 水車の里	道の駅くま水車の里から阿多古川を1.5km下った所にある。キャンプと水遊びができます。料金等の詳細は、下記連絡先で確認してください。 【連絡先】天竜区熊 976-1 TEL053-929-0030 (熊平一吉氏) 【紹介者】天竜区熊 1976-1 TEL053-929-0636

場所	夢のかけ橋
紹介施設名	内 容
A-3 道の駅 花桃の里	<p>広大な船明ダム湖の豊かな自然と天竜美林を眺めることができます。橋の先は湖畔の遊歩道の駅 花桃の里の駐車場をご利用ください。</p> <p>【連絡先】天竜区大川 31-10 TEL053-923-2339</p>



場所	多目的交流施設
紹介施設名	内 容
A-3 道の駅 花桃の里	<p>会議・研修・展示販売場所として利用できる施設です。(要予約)</p> <p>また、年間を通して、駐車場を利用した物産等の販売ブースの貸し出しも行っています。</p> <p>1ブース:1日 4,000円。(要予約)</p> <p>ご利用方法等詳細は、下記連絡先でご確認ください。</p> <p>【連絡先】天竜区大川 31-10 TEL053-923-2339</p>



場所	青谷ポケットパーク
紹介施設名	内 容
C-1 ドラゴンママ	<p>ドラゴンママより車で3分。トイレ、休憩所が併設された小さな駐車場です。横には秋葉ダム湖にかかる吊り橋があります。</p> <p>ドライブに疲れたら、気分転換に立ち寄ってみてはいかがでしょうか?</p> <p>【紹介者】天竜区龍山町瀬尻 930-11 TEL053-968-0011</p>



場所	白倉峽の紅葉
紹介施設名	内 容
C-1 ドラゴンママ	全長 1 kmほどの遊歩道が整備され、溪流沿いを散策できます。毎年、11月中旬には、「白倉峽もみじまつり」が開催されます。 【紹介者】天竜区龍山町瀬尻 930-11 TEL053-968-0011



場所	不動の滝
紹介施設名	内 容
C-1 ドラゴンママ	ドラゴンママより車で5分。龍山町瀬尻地区にあり、いつも水が流れている滝です。不動沢にかかる不動橋から、遊歩道が整備されています。マイナスイオンを浴びながら、数分間の簡単な森林浴はいかがですか？ 【紹介者】天竜区龍山町瀬尻 930-11 TEL053-968-0011



場所	くんま村歩き
紹介施設名	内 容
A-1 道の駅 くんま 水車の里	くんま水車の里の周辺をおよそ 45 分で巡る散歩コースです。ちょっとディープな「くんま」を体験してみてください。マップを配布しています。 【連絡先】天竜区熊 1976-1 TEL053-929-0636



場所	くんま自然散策コース
紹介施設名	内 容
A-8 くんま遊楽亭 あそびや	<p>天竜区熊地域の名所旧跡を巡る散策路「くんま自然散策コース」です。</p> <p>散策マップの6コースは、全て「道の駅くま水車の里」が発着点で、距離は3～10 km、所要時間は1時間半～4時間。マップには天竜美林を楽しめる場所や見晴らしのいい絶景ポイントなども掲載しています。</p> <p>マップは、「道の駅くま水車の里」で配布しています。</p> <p>【連絡先】天竜区熊 1976-1 TEL053-929-0636(道の駅くま水車の里)</p> <p>【紹介者】天竜区熊 1680-1 TEL053-929-0050(くんま遊学亭あそびや)</p>



場所	北遠周遊サイクリングコース
紹介施設名	内 容
A-3 道の駅 花桃の里	<p>当北遠支部が主催者に名を連ね実施された「天竜サイクルーツリズム 2017」で、実際に使われた天竜・春野・龍山を周遊するコースを紹介します。 <u>全長 74.2 km。</u></p> <p>道の駅「花桃の里」-(3.2 km)-船明ダム運動公園-(10.2 km)-道の駅「いっぷく処横川」-(15.8 km)-ホテル公園-(9.7 km)-「春野いきいき天狗村」-(3.3 km)-春野ふれあい公園-(19.3 km)-秋葉ダム-(12.7 km)-道の駅「花桃の里」</p> <p>※交通ルールやマナーを守って、安全重視で走行してください。</p> <p>※駐車場が必要な方は、事前に「道の駅 花桃の里」にご相談ください。</p> <p>【紹介者】天竜区大川 31-10 TEL053-923-2339</p>

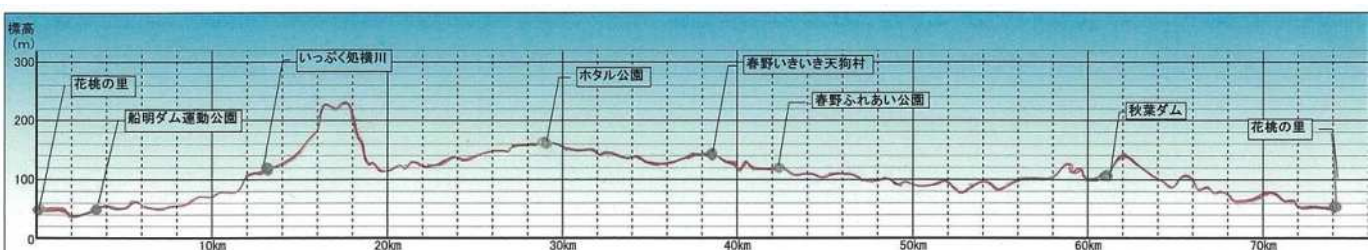

編集・発行 静岡県グリーン・ツーリズム協会北遠支部

監 修 静岡県西部農林事務所

問い合わせ先 静岡県西部農林事務所天竜農林局  
地域振興課 TEL.053-926-2139

発 行 日 平成 30 年 2 月 15 日 (初版)

令和 7 年 3 月 31 日 (改訂：第 8 版)